

Комитет по социальной политике Санкт-Петербурга



Санкт-Петербургское государственное бюджетное учреждение "Городской информационно-методический центр "Доступная среда"

Город для горожан

**Информационный справочник о городских сервисах,
способствующих повышению комфортности жизни
петербуржцев с ограниченными возможностями**



2024

Информация для этой брошюры предоставлена: Комитетом по социальной политике Санкт-Петербурга, Комитетом по молодежной политике и взаимодействию с общественными организациями, Комитетом по физической культуре и спорту, Комитетом по культуре Санкт-Петербурга, Комитетом по развитию туризма Санкт-Петербурга, Комитетом по транспорту.

В настоящее время в Санкт-Петербурге действуют **18 городских сервисов**, способствующих повышению комфортности жизни инвалидов и других маломобильных групп населения.

Из этой брошюры вы узнаете:

- Что сделано городом для улучшения жизни маломобильных граждан
- Куда нужно обратиться
- Сколько человек уже повысили комфортность своей жизни, воспользовавшись предложенной помощью
- Какие услуги входят в сервисы

Перечень сервисов, способствующих повышению комфортности жизни инвалидов и других маломобильных групп населения, утвержден приказом Министра России от 11.07.2019 № 397/пр.



Сервис 1

Волонтерская помощь

Комитетом по молодежной политике и взаимодействию с общественными организациями ежегодно проводятся мероприятия, направленные на улучшение социально-экономического положения ветеранов Великой Отечественной войны, пожилых, людей с ограниченными возможностями здоровья:

- Районными штабами Волонтеров Победы осуществляется съемка видео воспоминаний Ветеранов, а также работа с порталом заботаветеранов.рф.
- Организация сопровождения Ветеранов на Дворцовой площади на Параде Победы.
- Организация поздравления ветеранов Великой Отечественной войны с Днем Победы.

Санкт-Петербургским государственным бюджетным учреждением «Центр патриотического воспитания молодежи «Дзержинец» совместно с Санкт-Петербургским региональным отделением Всероссийского общественного движения «Волонтеры Победы» (Волонтеры Победы) проводятся мероприятия по оказанию социальной помощи ветеранам ВОВ.

На постоянной основе Волонтерами Победы по запросу Ветеранов осуществляется работа в рамках следующих акций: «Академия чистоты» и «День красоты и заботы».

🔍 Узнать подробнее:



Комитет по молодежной политике
и взаимодействию с общественными
организациями

www.gov.spb.ru/gov/otrasl/kpmp/



Сервис 1

Волонтерская помощь

Государственные учреждения социальной сферы регулярно взаимодействуют с добровольческими организациями в рамках соглашений о сотрудничестве.

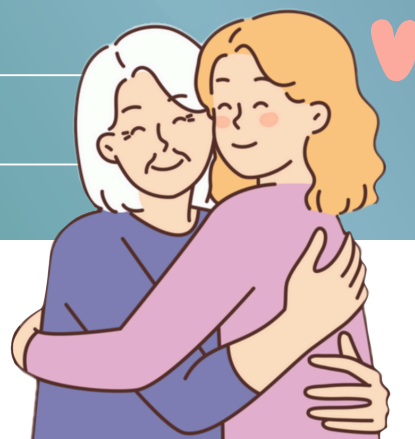

Более 95 % государственных учреждений социального обслуживания используют труд добровольцев.

Чаще всего добровольцы, привлекаемые учреждениями, предоставляют гражданам социально-бытовые и социально-педагогические услуги.

С начала 2024 года заключено более **500 соглашений** о сотрудничестве для оказания помощи гражданам, получающим услуги в социальных учреждениях.

Добровольцы помогают в уборке квартир и мойке окон, организуют досуг получателей социальных услуг, занимаются репетиторством.

🔍 Где получить дополнительную информацию:



- непосредственно **в учреждениях** социального обслуживания
- на сайте Комитета по социальной политике Санкт-Петербурга в разделе «Добровольчество в Санкт-Петербурге»
- по телефонам: **(812) 576-24-91, (812) 576-23-87**

Отдел по поддержке социально ориентированных некоммерческих организаций Управления по взаимодействию с СО НКО Комитета по социальной политике Санкт-Петербурга



В рамках предоставления социального обслуживания в соответствии с Законом Санкт-Петербурга от 24.12.2014 № 717-135 «О социальном обслуживании населения в Санкт-Петербурге»:

Сервис 2

Социальная сиделка и личный помощник для маломобильных групп населения

Граждане пожилого возраста и инвалиды, частично или полностью утратившие способность к самообслуживанию, получают социальное обслуживание на дому, в том числе социально-медицинские услуги на дому и услуги сиделок.



Сервис 3

Услуги по уборке, ремонту жилых помещений для маломобильных групп населения

Гражданам пенсионного возраста и инвалидам трудоспособного возраста предоставляются социально-бытовые услуги по содействию в проведении уборки, мытье окон, ремонту жилых помещений.

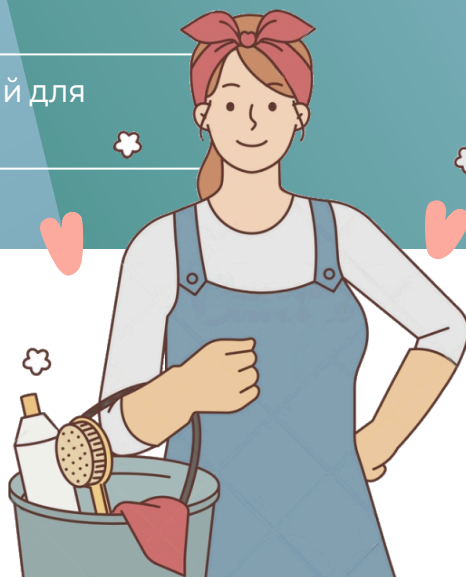

🔍 Узнать подробнее:



СПБ ГКУ «Центр организации социального обслуживания»

☎ (812) 576-05-76

🌐 cosospb.ru



Сервис 4

Передвижные (мобильные) клиентские службы

Специалисты организаций социального обслуживания в рамках предоставления социального обслуживания на дому маломобильным гражданам предоставляют информационно-консультационные услуги:

- консультирование по социально-медицинским вопросам,
- социально-психологическое консультирование (в том числе по вопросам внутрисемейных отношений),
- консультирование по вопросам социальной реабилитации,
- консультирование по вопросам социально-средовой реабилитации,
- консультирование по вопросам оборудования специальными средствами и приспособлениями жилого помещения,
- консультирование по вопросам самообслуживания и социально-бытовой адаптации.



Также любой петербуржец может обратиться за консультационной помощью в СПб ГКУ «**Центр организации социального обслуживания**» (ЦОСО), включающее Службу социальных участковых.

🔍 Узнать подробнее:



СПб ГКУ «Центр организации социального обслуживания»

📞 (812) 576-05-76

🌐 cosospb.ru

📩 @spb_social_assistent_bot

📌 vk.com/socialniyuchstkovy



Сервис 5

Прокат технических средств реабилитации

В Санкт-Петербурге на базе комплексных центров социального обслуживания населения и центров социальной реабилитации инвалидов и детей-инвалидов, находящихся в ведении администраций районов Санкт-Петербурга, действуют пункты проката технических средств реабилитации (ТСР), где гражданам могут быть предоставлены во временное безвозмездное пользование ТСР в рамках срочной социальной услуги в соответствии с Законом Санкт-Петербурга от 24.12.2014 № 717-135 «О социальном обслуживании населения в Санкт-Петербурге».

В настоящее время в Санкт-Петербурге действуют **34 государственных пункта проката ТСР**, из них 19 пунктов в 18 Комплексных центрах социального обслуживания населения во всех районах Санкт-Петербурга и 15 пунктов в 14 Центрах социальной реабилитации инвалидов и детей-инвалидов.



Где получить дополнительную информацию:



- Информация об условиях предоставления во временное безвозмездное пользование ТСР и имеющихся в наличии ТСР размещена на официальных сайтах указанных социальных учреждений.
- Контактную информацию действующих пунктов проката можно найти на информационном портале «Навигатор социальных услуг», оператором которого является ЦОСО:

СПБ ГКУ «Центр организации социального обслуживания»



(812) 576-05-76



cosospb.ru



Сервис 6

Социальное такси

В Санкт-Петербурге специальное транспортное обслуживание (социальное такси) является дополнительной мерой социальной поддержки, предоставляемой за счет средств бюджета Санкт-Петербурга для отдельных категорий инвалидов Санкт-Петербурга к уже имеющимся у них льготам по проезду на городском общественном транспорте.

Подтвердить право на специальное транспортное обслуживание граждане могут, обратившись в администрацию района Санкт-Петербурга по месту жительства либо в Многофункциональный центр предоставления государственных и муниципальных услуг (МФЦ).



В 2024 году специальное транспортное обслуживание предоставляется 26 транспортными организациями, прошедшими квалификационный отбор в Комитете по транспорту .

Заявка на специальное транспортное обслуживание подается гражданином в СПб ГКУ «Городской информационно-расчетный центр» (СПб ГКУ «ГИРЦ»)

По телефону **(812) 576 03 00**
- по рабочим дням недели
с 8:15 до 16:30;
- не позднее, чем за один рабочий день до поездки;
- не ранее, чем за семь рабочих дней до поездки.

На сайте **www.staxi.spb.ru**
- круглосуточно;
- не позднее, чем за два рабочих дня до поездки;
- не ранее, чем за семь рабочих дней до поездки.

Подробная информация о перечне граждан, имеющих право на специальное транспортное обслуживание, порядок подачи документов на подтверждения права на данную дополнительную меру социальной поддержки, а также иная информация по вопросу предоставления специального транспортного обслуживания размещена на сайте СПб ГКУ «ГИРЦ»:



Информацию о мерах социальной поддержки, порядках их предоставления можно получить в информационно-справочной службе системы социальной защиты населения СПб ГКУ «ГИРЦ» по тел.: **(812) 334-41-44**

Сервис 7

Учреждения спортивной направленности по адаптивной физической культуре и спорту

В рамках реализации государственных программ развития физической культуры и спорта в Санкт-Петербурге **создаются условия по подготовке спортсменов высокого класса по видам спорта инвалидов**, подготовке спортивного резерва спортивных сборных команд Санкт-Петербурга и сборных команд России по спортивным дисциплинам адаптивного спорта.

В государственных учреждениях физкультурно-спортивной направленности действуют отделения по видам адаптивного спорта.

В настоящее время в **24 государственных учреждениях**, подведомственных Комитету по физической культуре и спорту, Комитету по образованию, администрациям районов Санкт-Петербурга, осуществляется подготовка спортсменов по **32 спортивной дисциплине адаптивного спорта**. В 2024 году создано Санкт-Петербургское государственное бюджетное учреждение «Центр адаптивной физической культуры и адаптивного спорта Санкт-Петербурга», расположенное по адресу: ул Яхтенная, д. 39, стр.1, телефон (812) 246-57-31



🔍 Узнать подробнее:



Узнать подробнее об учреждениях спортивной направленности можно на сайте Комитета по физической культуре и спорту (раздел «Инфраструктура»):



kfis.gov.spb.ru/infrastruktura/

На базе Центров социальной реабилитации инвалидов и детей-инвалидов функционируют отделения адаптивно-физической культуры и спорта.

Информацию о районных ЦСРИДИ можно найти здесь:



Сервис 8

Обучающие курсы, семинары

СПБ ГАОУ «Санкт-Петербургский государственный институт психологии и социальной работы» проводит обучение руководителей и специалистов организаций социального обслуживания населения по 10 программам дополнительного профессионального образования. **С перечнем программ можно ознакомиться на официальном сайте института: <https://psysocwork.ru/> в разделе «Дополнительное образование».**

СПБ ГБУ ГИМЦ «Семья» проводит обучение специалистов сферы социального обслуживания по 3 образовательным программам. **Подробную информацию можно получить на сайте учреждения: <http://www.homekid.ru/> в разделе «Курсы повышения квалификации».**

СПБ ГБ СРПОУ – техникум для инвалидов «Профессионально-реабилитационный центр» проводит обучение инвалидов и лиц с ОВЗ:

- по 6 образовательным программам среднего профессионального образования;
- по 4 дополнительным профессиональным программам повышения квалификации.

Кроме того, в рамках предоставления социального обслуживания в соответствии с Законом Санкт-Петербурга от 24.12.2014 № 717-135 «О социальном обслуживании населения в Санкт-Петербурге» среди потребителей услуг проводится обучение, предоставляются информационно-консультационные услуги по развитию различных функциональных и социальных навыков маломобильных групп населения:

- обучение *навыкам компьютерной грамотности;*
- обучение *доступным профессиональным навыкам;*
- обучение/*поддержание навыков поведения в быту и общественных местах;*
- обучение *пользованию средствами ухода и ТСА;*
- обучение *навыкам социально-средовой ориентации.*



СПБ ГКУ «Центр организации социального обслуживания»

 (812) 576-0-576

 cosospb.ru

 [@spb_social_assistent_bot](https://t.me/spb_social_assistent_bot)

 vk.com/socialniyuchstkovy

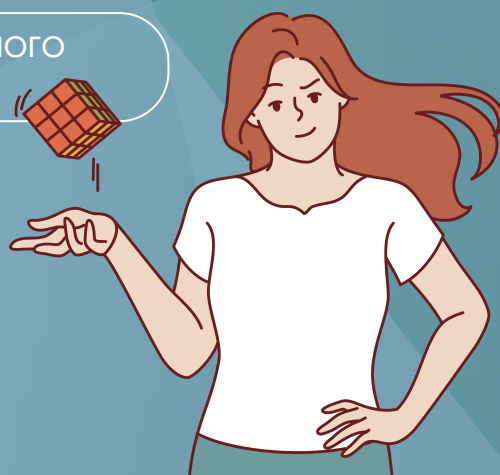

Сервис 9

Городской информационный центр, специализирующийся на маломобильных группах населения

СПб ГБУ «Городской информационно-методический центр «Доступная среда» осуществляет:

- координацию деятельности исполнительных органов власти Санкт-Петербурга (ИОГВ) по созданию условий беспрепятственного доступа к объектам социальной инфраструктуры;
- системную работу по сбору и качественному анализу данных о реализуемых мерах и выполняемых работах на объектах социальной инфраструктуры;
- контроль планирования и исполнения планов работы ИОГВ;
- консультативную и методическую работу по повышению квалификации сотрудников ИОГВ по вопросам, связанным с формированием доступности объектов и услуг для инвалидов;
- методическую и консультационную работы с представителями общественных организаций инвалидов.



Центр создал и развивает систему коммуникаций, в том числе через социальную сеть ВКонтакте с общественными организациями инвалидов, горожанами с инвалидностью и членами семей с детьми-инвалидами, что позволяет не только оказывать информационную и консультационную поддержку людям с инвалидностью, но и выявлять актуальные проблемы.

С этой целью в Центре действует Общественная приемная по вопросам формирования доступной среды жизнедеятельности в Санкт-Петербурге.

 (812) 717-86-14; (812) 717-11-14

 vk.com/gimcds

 t.me/spb_DS_Peterburg_

 ds@ksp.gov.spb.ru



Сервис 10

Периодические печатные издания для лиц с нарушением зрения

Издание материалов для незрячих и слабовидящих осуществляет СПб ГБУК «Государственная специальная центральная библиотека для слепых и слабовидящих».

Выпуск книг осуществляется в альтернативных форматах:

- «говорящие» книги на различных носителях;
- крупношрифтовые издания для слабовидящих;
- книги и ноты рельефно-точечным шрифтом;
- рельефно-графические пособия;
- многоформатные издания;
- тактильные книги;
- научно-методические материалы.

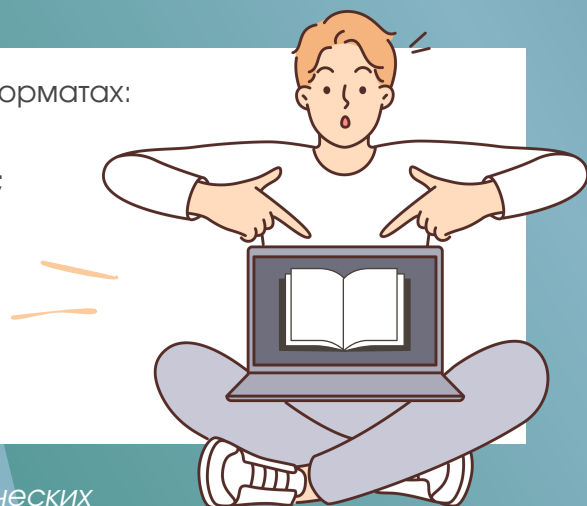

За 9 месяцев 2024 года СПб ГБУК издано периодических печатных изданий 790 экз., в том числе в печатном виде – 445 экз., в электронном виде – 345 экз.

СПб ГБУК «Государственная специальная центральная библиотека для слепых и слабовидящих»

 (812) 417-52-11  gbs.spb.ru

Сервис 11

Информационный веб-сервис для инвалидов и маломобильных групп населения

1. Узнать о **действующих мерах социальной поддержки** граждан, проживающих в Санкт-Петербурге, можно на официальном сайте СПб ГКУ «Городской информационно-расчетный центр», информационно-справочная служба.



 <https://iss.ktsz.spb.ru/>

 (812) 334-41-44

 vk.com/girc_spb

2. Уточнить информацию **о полагающихся мерах социальной поддержки и необходимых действиях по ее получению** можно с помощью информационных сервисов СПб ГКУ «Центр организации социального обслуживания», Служба социальных участковых.



cosospb.ru



[@spb_social_assistent_bot](https://t.me/spb_social_assistent_bot)

3. Информацию **о проводимых в городе мероприятиях по повышению уровня доступности** объектов социальной и дорожно-транспортной инфраструктур Санкт-Петербурга можно найти на официальном сайте СПб ГБУ «Городской информационно-методический центр «Доступная среда».



<https://www.dostupnigorod.ru/>



vk.com/gimcnds

4. Найти ответы на вопросы, связанные с **обеспечением доступности среды для инвалидов в различных сферах** и узнать, что делать, если вы столкнулись с ее отсутствием, можно с помощью информационного сервиса (чат-бота) «Консультант по доступности».



t.me/spb_DS_Peterburg_

5. В сервисе «**Спорт во дворе**» мини-приложения ВКонтакте «Я Здесь Живу», входящего в состав Экосистемы городских сервисов «Цифровой Петербург», реализован фильтр, который позволяет маломобильным группам населения узнать, где находится ближайшая спортивная площадка.



https://vk.com/ya_zdes_zhivu

6. Также информацию **о проводимой работе по повышению доступности** объектов и услуг государственных учреждений можно найти на официальном сайте Администрации Санкт-Петербурга: www.gov.spb.ru в разделах «Комитеты, управления, инспекции и службы» и «Администрации районов Санкт-Петербурга».

Сервис 12

Мобильные навигационные приложения для инвалидов и маломобильных групп населения

1. «Портал общественного транспорта Санкт Петербурга»

- предоставляет информацию о расписании движения транспортных средств с низкопольным подвижным составом;
- рассчитывает прогнозируемое время прибытия на остановочный пункт с указанием транспортных средств, доступных для инвалидов и других маломобильных групп населения;
- отображает на картооснове фактическое местоположение транспортных средств;
- позволяет выбрать маршрут с наименьшим количеством пересадок и с наименьшим расстоянием (временем в пути) в пешем режиме следования, а также исключить из планируемого маршрута определенный вид транспорта.



transport.orgp.spb.ru

2. Мобильное приложение «Безопасный Санкт-Петербург»,

с помощью него можно вызвать экстренные оперативные службы. При формировании экстренного обращения в мобильном приложении можно указать, что вы являетесь лицом с ограниченными возможностями здоровья.

Узнать подробнее о мобильном приложении можно на сайте **СПб ГКУ «Городской мониторинговый центр»**:



3. Формирование индивидуальных маршрутов инвалидов.

Индивидуальные маршруты инвалидов – это наиболее оптимальные и доступные пути движения инвалида к приоритетным объектам: от дома, где живет инвалид, до объектов, которыми он пользуется (магазины, почты, поликлиники, детские сады и школы, остановки).

В настоящее время сформировано **523 маршрутов**, на 227 маршрутах выполнены работы по обеспечению доступности.

Информация о созданных маршрутах размещается администрациями районов Санкт-Петербурга на официальных сайтах.



Всю информацию можно найти на сайте СПб ГБУ ГИМЦ «Доступная среда» <https://dostupnigorod.ru> в разделе «Полезная информация»

Сервис 13

Платформа «Сурдо-онлайн»

Дистанционная диспетчерская служба для глухих и слабослышащих создана на базе СПб ГКУ «Городской информационно-расчетный центр». С помощью сурдопереводчика этой службы неслышащие и слабослышащие могут получить информацию о мерах социальной поддержки инвалидов и порядках их получения, а также заказать социальное такси.

Взаимодействие осуществляется с использованием **Skype и Телеграм**.

Для обращения в диспетчерскую службу необходимо на сайте ГИРЦ iss.ktsz.spb.ru перейти в раздел «Связь с сурдопереводчиком» и выбрать желаемый способ связи с сурдопереводчиком (Skype или Телеграм), нажав на соответствующую иконку.

Санкт-Петербургское государственное казенное учреждение
Городской информационно-расчетный центр
Адрес: 195112, Санкт-Петербург, пр. Шаумяна, 20
Секретарь: 444-88-21, факс: 528-99-87
Электронный адрес: grc@kpr.gov.spb.ru
Учреждение находится в ведении Комитета по социальной политике Санкт-Петербурга
Адрес: 191144, Санкт-Петербург, Новгородская ул., 20

Версия для слабовидящих
+7 (812) 241-20-57
Горячая линия с дополнительными мерами социальной поддержки граждан в связи с проведением специальной военной операции
+7 (812) 334-41-44
Единый социальный номер

КОРОНАВИРУС: важные телефоны
Связь с сурдопереводчиком
Формы прямой связи

Режим работы переводчика: по рабочим дням с 9:00 до 16:30, по пятницам до 15:30, обед с 13:00 до 14:00
Во внеурочное время Вы можете оставить нам текстовое сообщение и мы ответим Вам при первой возможности.
Внимание! Skype и Telegram нельзя использовать для вызова экстренной помощи или аварийных служб.

Skype **Telegram**

Для вызова экстренных служб в Санкт-Петербурге отправьте бесплатное SMS на номер 112.

sms 112

Укажите в SMS-сообщении причину вызова и адрес. В ответ Вам придет подтверждающее SMS-сообщение. Если подтверждения не поступило направьте SMS-сообщение еще раз.
Служба экстренных вызовов 112 работает на базе Санкт-Петербургского государственного казенного учреждения «Городской мониторинговый центр».

Мы в соцсетях:



<https://iss.ktsz.spb.ru/ISS/esrn/main/interpretation.htm>

Инвалиды с нарушениями слуха для вызова экстренных служб могут обратиться по единому номеру «112» посредством смс-сообщений и через приложение «Безопасный Санкт-Петербург».

Сервис 14

Навигация в объектах инфраструктуры города

Государственные учреждения Санкт-Петербурга в рамках выполнения работ по повышению доступности объектов и предоставляемых услуг **обеспечивают доступную для всех посетителей навигацию** на своих объектах с помощью:

- размещения визуальных средств информирования и навигации,
- размещения акустических средств информирования и навигации,
- размещения тактильных средств и навигации.



С информацией о проведенных мероприятиях по доступности можно ознакомиться на сайтах исполнительных органов государственной власти в соответствующих сферах деятельности.

 <https://www.gov.spb.ru/gov/otrasl/>

Сервис 15

Навигация в общественном транспорте

В настоящее время все транспортные средства наземного городского пассажирского транспорта оборудованы внутрисалонным табло **«Бегущей строкой»** и **автоинформаторами**.

При возникновении вопросов, жалоб и предложений

по вопросам получения услуг городского пассажирского транспорта, в том числе доступности транспортных средств и объектов транспортной инфраструктуры, можно обращаться в информационно-справочную службу городского пассажирского транспорта Комитета по транспорту: (812) 576-55-55.

На станциях Петербургского метрополитена действует **Дистанция обеспечения мобильности пассажиров**. Работники дистанции обеспечивают сопровождение и оказание помощи маломобильным пассажирам в передвижении по территории станции (при проходе через турникет, спуске/подъеме на эскалаторе и лестничным маршам, посадке/высадке в подвижной состав).



Оформить заявку на сопровождение можно, позвонив по телефону Информационно-справочного центра метрополитена 8-800-350-11-55 (бесплатный вызов, работает круглосуточно) или на сайте по ссылке: <https://mgn.metro.spb.ru/>



На железнодорожных вокзалах Санкт-Петербурга действует **Центр содействия мобильности ОАО «РЖД»**.

В Центре можно:

- получить информацию об услугах, предоставляемых МГН на железнодорожном транспорте;
- оставить заявку на оказание ситуационной помощи на вокзалах (помощь при посадке/высадке в поезд, при сопровождении по вокзалу, при посадке/высадке в транспортное средство);
- зарезервировать специализированные места для инвалидов в поездах дальнего следования.

для этого нужно обратиться в Центр содействия мобильности ОАО «РЖД» по телефону: 8(800) 775-00-00, по электронному адресу: info@rzd.ru на сайт ОАО «РЖД» pass.rzd.ru в раздел «Услуги / Пассажирам / Маломобильным пассажирам».



В 2023 году открыты новые залы ожидания Центра содействия мобильности ОАО «РЖД» на Ладожском и Московском железнодорожных вокзалах. Каждый зал оборудован адаптированными санитарными комнатами, табло с расписанием поездов, кнопкой вызова персонала, информационной мнемосхемой и справочным видеотерминалом, позволяющим получить консультацию сурдопереводчика. Также в каждом зале имеются отдельные места для собак-помощников.

В аэропорту Пулково создана система **электронного отслеживания заявок** о пассажирах с особыми потребностями от авиакомпаний. Также пассажиры могут самостоятельно информировать аэропорт о приезде, а также получить информацию о порядке предоставления специальной помощи таким пассажирам.

Сайт аэропорта «Пулково», раздел «Пассажиры особых категорий»:
<https://pulkovoairport.ru/passengers/prm/>

Для оформления бронирования специального обслуживания для пассажиров с инвалидностью и пассажиров пожилого возраста вы можете позвонить по телефонам: (812) 324-24-00, (812) 337-34-44.



Сервис 16

Навигация на пешеходных переходах

В целях обеспечения навигации для инвалидов на пешеходных переходах в Санкт-Петербурге функционируют **системы звукового информирования** на пешеходных переходах – звуковые светофоры, которые оборудованы устройствами звукового и голосового сопровождения.

В случае обнаружения неисправности звукового или голосового сопровождения необходимо обратиться в Комитет по транспорту через сервис «Электронная приемная» letters.gov.spb.ru/ или платформу обратной связи Единого портала государственных и муниципальных услуг pos.gosuslugi.ru/landing.

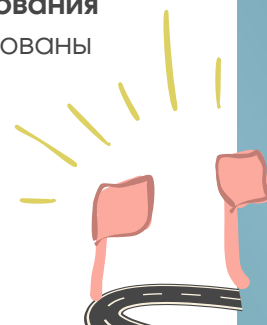

Сервис 17

Доступные туристические маршруты



Комитетом по развитию туризма Санкт-Петербурга разработаны **8 туристских маршрутов** с учетом особых потребностей туристов.

1. С чего начинается город – для незрячих, слабовидящих и испытывающих трудности в передвижении;
2. Царскосельская прогулка – для незрячих и слабовидящих;
3. Загородные резиденции Романовых – для слабовидящих;
4. Блокада Ленинграда – для слабовидящих и испытывающих трудности в передвижении;
5. Государевы потехи – для испытывающих трудности в передвижении, в том числе передвигающихся на кресло-коляске;
6. Великосветский Петербург – для испытывающих трудности в передвижении, в том числе передвигающихся на кресло-коляске;
7. Парадный Петербург – для испытывающих трудности в передвижении;
8. Конфессии в Петербурге – для неслышащих и слабослышащих.



Информация об объектах туристской инфраструктуры и туристских маршрутах, доступных для различных категорий инвалидов, размещена и постоянно актуализируется на сайте «Официальный городской туристический портал Санкт-Петербурга» www.visit-petersburg.ru в разделе «Куда пойти / Маршруты / Фильтры / Доступная среда».

Сервис 18

Кинотеатры, оснащенные специализированным оборудованием

На территории Санкт-Петербурга осуществляют деятельность **60 кинотеатров:** 47 коммерческих и 13 государственных.

Кинотеатры сети государственных кинотеатров СПб ГБУК «Петербург-кино» (6 кинотеатров) и СПб ГАУК «Кинотеатр «Аврора» имеют **специально оборудованные места для зрителей на креслах-колясках**, а также оснащены **специализированным оборудованием по тифлокомментированию** (кроме кинотеатра «Уран»).

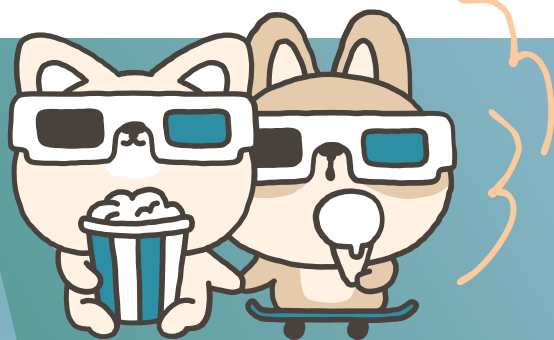

Контактные данные кинотеатров можно найти на сайте Комитета по культуре Санкт-Петербурга (раздел «Организации культуры»): spbculture.ru

СПб ГАУК «Кинотеатр «Аврора»

Адрес: Санкт-Петербург, Невский пр., д. 60,
Телефон для справок о посещении МГН: (812) 314-48-59

СПб ГБУК «Петербург-кино»

Кинотеатр «Восход»

Адрес: ул. Пограничника
Гарькавого, д. 22, корп. 1
Телефон для справок о
посещении МГН: 738-82-22

Кинотеатр «Дружба»

Адрес: Московский
просп., д. 202
Телефон для справок о
посещении МГН: 373-30-61

Кинотеатр «Заневский»

Адрес: Новочеркасский
просп., д. 47, корп. 1
Телефоны для справок о
посещении МГН:
444-37-85, 444-19-53

Кинотеатр «Родина»

Адрес: Караванная улица,
д. 12
Телефон для справок о
посещении МГН: 571-61-31

Кинотеатр «Уран»

Адрес: Ярославский
просп., д. 55
Телефон для справок о
посещении МГН: 679-62-50

Кинотеатр «Фильмофонд»

Адрес: Пискаревский
просп., д. 32
Телефон для справок о
посещении МГН: 543-12-71



Узнать подробнее или обратиться с вопросом:

СПб ГБУ «Городской информационно-методический центр «Доступная среда»



ds@ksp.gov.spb.ru



(812) 717-02-54



dostupnigorod.ru



vk.com/gimcnds



QR-код на наш сайт!

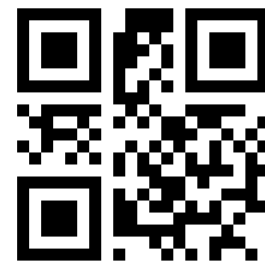

QR-код на наш VK!

